

首都师范大学 2017 年毕业生 就业质量年度报告



首都师范大学招生就业处

2017 年 12 月

目录

一、2017 届毕业生就业基本情况及分析.....	2
(一) 毕业生就业总体情况.....	2
(二) 本科毕业生就业情况分析.....	3
1. 本科毕业生签约单位性质分布.....	3
2. 本科毕业生签约地区分布.....	4
3. 本科毕业生深造情况.....	4
(三) 毕业研究生就业情况分析.....	5
1. 毕业研究生签约单位性质分布.....	5
2. 毕业研究生签约地区分布.....	6
3. 毕业研究生深造情况.....	6
(四) 毕业生在远郊区县就业的情况.....	7
二、毕业生就业趋势分析.....	9
(一) 毕业生就业率保持相对稳定.....	9
(二) 毕业生深造率持续提高.....	9
(三) 毕业生就业单位性质分布稳定.....	9
三、2017 年就业工作举措.....	11
(一) 落实“一把手”工程，建立部门协同配合制度.....	11
(二) 提供精准服务，探索建设生涯咨询体系.....	11
(三) 突出教师培养优势，坚持服务首都基础教育.....	12
(四) 积极拓展就业市场，优化校企对接平台.....	13
(五) 加强政策宣传引导，鼓励基层西部就业.....	13
(六) 关爱就业困难群体，提供及时有效帮扶.....	14
(七) 培养创新创业精神，着力加强实践能力.....	14
四、就业质量跟踪与反馈.....	15
(一) 毕业生求职结果调查.....	16
1. 毕业生初始年薪调查.....	16
2. 学科专业与工作岗位的相关程度.....	16
3. 就业满意度调查.....	17
(二) 毕业生求职过程调查.....	17
1. 求职周期.....	17
2. 求职成功渠道.....	18
(三) 用人单位调查与分析.....	19
1. 对本校毕业生未来需求.....	19
2. 满意度评价.....	19
(四) 对学校教育教学的反馈.....	20
附件一：本科各院系及专业就业情况统计.....	22
附件二：研究生各院系及专业就业情况统计.....	25

党的十九大报告指出，就业是最大的民生，要促进高校毕业生等青年群体，实现更高质量和更充分就业。首都师范大学始终把就业创业作为学校的中心工作，致力于提升毕业生就业创业质量。2017年，学校继续坚持服务首都基础教育的办学定位，结合师范特色，分层分类开展精细化就业创业指导，健全完善管理服务体系，毕业生整体就业率继续保持在97%以上，毕业生就业满意度和社会认可度进一步提升。

一、2017届毕业生就业基本情况及分析¹

（一）毕业生就业总体情况

我校2017届毕业生共计5003名，其中本科毕业生2672名（师范类毕业生1266名，非师范类毕业生1406名），毕业研究生1858名，专科毕业生473名（均为师范类毕业生）。

本科毕业生北京生源比例为62.61%，毕业研究生北京生源比例为15.61%，专科毕业生北京生源比例为97.67%。

本科毕业生就业率为99.85%，毕业研究生就业率为97.74%，专科毕业生就业率为99.79%。

表 1.1 2017届毕业生就业率统计²

学历	人数	深造率 (%)	签约率 (%)	灵活就业率 (%)	就业率 (%)
本科	2672	30.88	74.06	25.79	99.85
研究生	1858	8.82	66.74	31	97.74
专科	473	7.19	64.06	35.73	99.79
总计	5003	19.82	70.4	28.66	99.06

1 本报告所有针对2017届毕业生的统计分析数据均截至2017年10月31日。

2 签约率=国内深造率+出国（境）深造率+签三方协议率+签劳动合同率

灵活就业率=提供单位证明率+选择自由职业率+自主创业率； 就业率=签约率+灵活就业率

（二）本科毕业生就业情况分析

表 1.2 本科学毕业生就业情况

类别	人数	深造率 (%)	签约率 (%)	就业率 (%)
师范生	1266	24.49	90.36	100
非师范生	1406	36.63	59.39	99.72
总计	2672	30.88	74.06	99.85

1. 本科毕业生签约单位性质分布

本科师范类毕业生签订三方协议（包括入伍）共 806 人，其中到教育系统就业的比例为 97.89%，就业情况充分反映了我校的学科特色、行业优势。

表 1.3 师范类毕业生签约单位性质分布³

单位性质	教育系统	机关事业单位	国有企业	其他企业	总计
人数	789	9	5	3	806

非师范类毕业生签约单位性质排名前四的分别为：中初教育单位、国有企业、其他企业和其他事业单位，就业单位包括北京景山学校、北京市陈经纶中学、北京银行股份有限公司、北京外企服务集团有限责任公司、北京铁路局、民族文化宫、新浪网技术（中国）有限公司、浙江横店影视城有限公司、北京市国家税务局、中国疾病预防控制中心辐射防护与核安全医学所等。

表 1.4 非师范类毕业生签约单位性质

单位性质	中初教育单位	国有企业	其他企业	其他事业单位	机关	科研设计单位	入伍	高等教育单位	基层项目	总计
人数	69	41	36	14	11	2	4	1	1	179

³ 统计范围为签订三方协议毕业生，下同。

2. 本科毕业生签约地区分布

本科毕业生在北京地区就业比例为 83.38%，京外就业主要分布在天津、河北等地，西部地区就业比例为 6.63%。

表 1.5 本科毕业生签约地区统计表

地区	人数	比例 (%)
北京市	818	83.38
天津市	5	0.51
河北省	15	1.53
西部地区	65	6.63
其他地区	74	7.95

3. 本科毕业生深造情况

本科毕业生中，共有 619 人国内深造，比去年增加 57 人。402 人继续在本校深造；217 人被其他高校录取，其中 153 人录取到北京师范大学、中国人民大学等教育部直属高校，12 人录取到中国科学院等科研院所。

表 1.6 本科毕业生国内深造分析

学校	人数	比例 (%)
首都师范大学	402	64.96
北京大学	9	1.45
中国人民大学	16	2.58
北京师范大学	51	8.24
中国社会科学院	2	0.32
中国科学院	10	1.62
其他	129	20.84

本科毕业生中，共有 206 人出国（境）深造，比去年增加 14 人，占毕业省总数的 7.71%，深造国家选择较多的是英国、美国和澳大利亚，占 60.19%。深造学校包括英国利兹大学，英国曼切斯特大学，美国哥伦比亚大学、纽约大学，澳大利亚悉尼大学、墨尔本大学，日本广岛大学，法国巴黎索邦大学等。

表 1.7 本科毕业生出国（境）深造情况

国家	人数	比例（%）
英国	50	24.27
美国	39	18.93
澳大利亚	35	16.99
香港	25	12.14
日本	24	11.65
欧洲其它 国家	20	9.70
加拿大	3	1.46
韩国	3	1.46
台湾	3	1.46
澳门	3	1.46
新西兰	1	0.49

（三）毕业研究生就业情况分析

1. 毕业研究生签约单位性质分布

毕业研究生签约单位性质位居前三位的是：教育系统、机关事业单位和其他企业，所占比例分别为 60.36%、18.93%和 10.23%。

表 1.8 毕业研究生签约单位性质分布

单位性质	教育系统	机关事业单位	其他企业	国有企业	科研单位	基层项目	部队（含入伍）	总计
人数	472	148	80	47	18	15	2	782

2. 毕业研究生签约地区分布

毕业研究生签约就业地区涉及全国 27 个省份，在北京地区签约比例为 69.40%；京外签约人数相对较多的省份包括：天津市、河北省、山东省等；西部省份签约比例为 4.10%。

表 1.9 毕业研究生签约地区统计表

地区	人数	比例 (%)
北京市	542	69.40
天津市	29	3.71
河北省	26	3.33
山东省	27	3.46
西部地区	32	4.10
其他地区	125	19.47

3. 毕业研究生深造情况

2017 年共 161 名毕业研究生国内或出国（境）深造。其中 39 人在本校继续深造，占 27.86%，101 人录取到北京大学、清华大学、北京师范大学、中国科学院等高校及科研院所。出国（境）深造 21 人，深造学校包括美国罗彻斯特大学、英国曼彻斯特大学、德国杜塞尔多夫大学、日本大阪大学等。

表 1.10 毕业研究生国内深造分析

学校	人数	比例 (%)
北京大学	5	3.57
清华大学	3	2.14

学校	人数	比例 (%)
中国人民大学	5	3.57
北京师范大学	17	12.14
中国社会科学院	6	4.3
中国科学院	18	12.86
首都师范大学	39	27.86
其他	47	33.57

表 1.11 研究生出国（境）深造情况

去向	香港	美国、加拿大	欧洲	日本	总计
人数	5	5	9	2	21

（四）毕业生在远郊区县就业的情况

近三年，毕业生在北京远郊区县就业比例比较稳定，其中本科毕业生在远郊区县基础教育系统就业的比例逐年提升，2017 年在远郊区县就业的本科毕业生中 96.57%在基础教育系统；研究生在远郊区县就业的比例稳定在 11%左右，其中在基础教育系统就业的比例也稳定在 75%左右。2017 年北京市乡村教师特岗计划共招录我校毕业生 51 人，占总录用人员的 14.78%，居参加招录各单位之首。

表 1.16 近三年毕业生在远郊区县就业情况

届次	学历	远郊区县（人数/比例 ⁴ ）	远郊区县基础教育(人数/比例 ⁵)
2015 届	专科	54/32.34%	54/100%
	本科	238/9.16%	208/87.39%
	研究生	173/10.61%	118/68.21%

⁴ 此比例为本层次在郊区县就业的人数除以本层次全部毕业生人数。

⁵ 此比例为本层次在郊区县基础教育就业的人数除以本层次在郊区县就业的总人数。

届次	学历	远郊区县（人数/比例 ⁴ ）	远郊区县基础教育(人数/比例 ⁵)
2016 届	专科	79/26.78%	79/100%
	本科	197/7.68%	178/90.36%
	研究生	187/11.05%	141/75.40%
2017 届	专科	94/19.87%	93/98.94%
	本科	233/8.72%	225/96.57%
	研究生	194/10.44%	145/74.74%

表 1.17 2017 年北京乡村教师特岗计划在我校招录情况

层次	本科	研究生	总计
人数	8	43	51
初等教育学院	1	2	3
化学系	1	1	2
教育技术系		1	1
教育学院		6	6
历史学院		1	1
马克思主义学院		3	3
美术学院		3	3
生命科学学院		4	4
数学科学学院	1	1	2
外国语学院	1		1
文学院		2	2
音乐学院	4	12	16
中国书法文化研究院		7	7
占全部录用人员比例	14.78%		

二、毕业生就业趋势分析

(一) 毕业生就业率保持相对稳定

近五年，我校毕业生就业率保持稳定，各学历层次的就业率都保持在 95%以上。

表 2.1 2013-2017 届毕业生人数及就业率统计

毕业年份	本科		研究生	
	人数	就业率 (%)	人数	就业率 (%)
2013	2534	99.68	1459	98.15
2014	2485	98.43	1495	97.79
2015	2597	99.08	1631	98.34
2016	2566	99.65	1749	95.94
2017	2672	99.85	1858	97.74

(二) 毕业生深造率持续提高

近五年，我校毕业生选择深造的人数呈增长态势，本科毕业生深造率近几年持续增长，研究生的升学率和出国率基本维持在一个稳定的区间。

表 2.2 2013-2017 届毕业生深造率统计

年份	本科毕业生深造率 (%)	研究生深造率 (%)
2013	27.23	8.64
2014	26.92	10.3
2015	28.99	9.38
2016	29.38	8
2017	30.88	8.82

(三) 毕业生就业单位性质分布稳定

近五年，我校毕业生就业单位性质总体分布基本稳定，本科及研

研究生就业单位性质连续五年排名前三位的均为：教育系统、企业单位、机关事业单位。

本科及研究生连续五年在教育系统签约就业的比例均超过 50%，本科连年呈现比例增长趋势。研究生在教育系统就业的比例基本保持稳定。

近两年，毕业研究生在企业单位就业比例均高于本科毕业生比例 5-8 个百分点。

同时，在机关事业单位就业的本科毕业生比例保持稳定，毕业研究生到机关事业单位就业比例连续五年呈现上升趋势。本科毕业生在机关事业单位就业比例连续五年均低于毕业研究生就业比例。

表 2.3 2013-2017 届本科就业单位性质人数比例统计表 (%)

年份	教育系统	企业单位	机关事业单位	基层项目	科研单位	部队
2013	66.46	28.03	4.52	0.61	0.31	0.08
2014	73.43	19.81	4.8	0.97	0.71	0.31
2015	69.74	21.28	7.87	0.77	0.17	0.17
2016	80.62	12.76	5.39	0.38	0.09	0.76
2017	87.01	8.63	3.65	0.1	0.2	0.41

表 2.4 2013-2017 届研究生就业单位性质人数比例统计表 (%)

年份	教育系统	企业单位	机关事业单位	基层项目	科研单位	部队
2013	59.95	21.61	12.25	3.16	2.64	0.4
2014	64.83	18.13	11.4	2.64	3	0
2015	61.1	18.68	13.04	3.65	3.2	0.33
2016	58.86	17.48	18.79	2.5	2.26	0.12
2017	60.36	16.24	18.93	1.92	2.3	0.26

三、2017年就业工作举措

（一）落实“一把手”工程，建立部门协同配合制度

2017年，我校针对就业工作面临的新形势、新问题、新政策，依据国家级教育部指示精神，制定了《中共首都师范大学委员会关于做好2017年毕业生就业创业工作意见》，成立了新一届就业创业工作领导小组，由校党委书记、校长担任组长，分管校领导担任副组长，各相关职能部门主要负责人担任成员。由校党委书记主持召开了全校招生就业工作会，院系领导班子全体成员和职能部门负责人参加。会议系统总结招生、就业创业工作，表彰就业创业工作先进个人，展示特色工作促进互动学习，部署新阶段就业工作。校党委书记和校长还主持召开了主题为“互联网+时代的大学生创新创业教育”的精创论坛，并邀请教育部领导、行业专家学者和创业成功校友等人参加，围绕当前就业创业热点问题进行了深入研讨。

（二）提供精准服务，探索建设生涯咨询体系

为进一步提高就业工作科学化、信息化、精准化水平，学校研发、部署了学生就业创业服务平台和校园双选会管理平台。学生就业创业服务平台实现了院校两级就业规范管理和就业工作的精准服务，使就业管理工作更加智能、高效。校园双选会管理平台为用人单位提供了更加便捷、贴心的服务。

学校历来高度重视学生生涯发展，一直以来，不断完善以《大学生职业发展与就业指导》国家级精品课为核心的教育教学体系。2017

年，学校在继续关注学生生涯发展共性问题的基础之上，更加注重个性化需要，探索建设了新的生涯发展咨询体系。一是通过“校内培训+校外甄选”模式组建了一支近40人的咨询团队，保证师资专业水准；二是建成了两个包括沙盘等专业设施在内的专业咨询室，保障学生咨询场地需求；三是与专业机构合作开发咨询配套软件和辅助工具，提升咨询专业水平；四是对十余名课程及咨询骨干教师进行了商务礼仪、箱庭疗法等培训，开阔专业视野。生涯咨询体系的建成提高了学生生涯咨询的数量和质量，以及学生咨询满意度。

（三）突出教师培养优势，坚持服务首都基础教育

我校始终坚持为首都基础教育输送优秀师资，多年保持与各区县教育系统的紧密合作，充分了解和发布首都各区县基础教育现状和用人需求，采取多种形式搭建毕业生和中小学之间的交流平台。2017年全年共组织5场面向毕业生的教师人才大型双选会（其中为西城、海淀、朝阳3个区县召开了专场双选会），共有115家中学、239家小学、174家幼儿园参加双选会。为清华附中、广渠门中学等学校举办了40余次专场宣讲会，并组织学生到远郊区县中小学参观学习和开展教学实践。我校共为毕业生提供有效教师岗位信息8000余条，共输送1248名2017届优秀毕业生到北京地区基础教育系统工作，其中有93名专科毕业生、225名本科毕业生、145名研究生到北京远郊区县基础教育系统就业。

（四）积极拓展就业市场，优化校企对接平台

2017年，我校继续秉承“巩固师范市场，拓展综合市场，开发新兴市场”的就业市场建设理念，在毕业生宣传、信息化建设、用人单位服务、校园双选会等多方面取得了重要进展。全年，我校共举办大型综合类双选会3场。每场招聘会，我校都邀请经验丰富的校内外导师在现场提供就业指导、简历诊断等服务，帮助学生掌握简历写作、求职面试的相关技巧。据统计，每场双选会的平均咨询量都在200人以上。2017年，我校还特别邀请了鄂尔多斯一中、常州工学院、江苏省委宣传部所属单位、乌鲁木齐高新开发区、甘肃省金昌市人力资源和社会保障局等京外用人单位入校宣讲招聘。为了帮助学生获得充足、高质量的就业信息，我校学生就业创业网平均每个工作日更新就业信息6条。同时，我校还根据不同信息特点，运用微信、短信、内部办公系统等进行针对性推介。截至2017年12月，我校就业创业微信公众号关注用户达到10736人。

（五）加强政策宣传引导，鼓励基层西部就业

学校始终引导和鼓励毕业生结合国家和社会需求确定自身职业理想，引导学生到基层和西部就业。每年根据学生就业创业奖励办法，对于到基层、西部和自主创业的学生进行奖励。一是配合西部地区招录相关工作，积极开展宣传动员，出台专门文件，召开学生和教师座谈会，对符合条件的毕业生开展一对一讲解招录政策。2017年，全校共计97名毕业生到西部省市就业，其中，有2名毕业生到西藏就业二是突出我校特色，积极鼓励毕业生参加北京地区乡村教师计划招录

工作。2017年，全校共51人通过项目到北京乡村工作，比去年增加14人。

（六）关爱就业困难群体，提供及时有效帮扶

学校对于经济困难、心理承受能力弱等就业特殊群体毕业生高度重视，各院系级就业工作领导小组了解学院就业困难群体状况，专题研讨帮扶举措，做到辅导员一对一帮扶。学校积极为就业困难学生推荐就业机会，校院两级积极帮扶。招生就业处针对家庭经济困难毕业生开展职业形象专题培训，提升求职技能，提供求职所必需的职业装。同时，针对就业困难群体开展简历一对一诊断、拍摄职业照等专题的培训辅导活动助力学生顺利就业。截至2017年10月31日，本科毕业生经济困难共计307人，就业率为100%，签约率74.59%，深造率40.72%，均高于本科平均就业水平。

（七）培养创新创业精神，着力加强实践能力

2017年，学校创业工作体系全面升级为“创业实验室+”模式，进一步丰富了创业工作理念、完善了创业服务细节，提升了创业教育的实效性。首先，进一步拓宽创业教育渠道。2017年，学校完成了课程进行了改版升级，增加了互动授课和案例授课环节；组织创业教育骨干教师录制了二十余堂微课，向全体在校师生免费开放；组织编写并正式出版学生辅导教材《你的第一本创业书》，向大一新生定向、免费发放。第二，进一步提升实践实训水平。我校进一步支持校内创业实践基地重点项目建设，提升反向创业理念实践成果品质；举办了10余场不同主题的学生创业训练营；成功举办了第八届“精创杯”创

创新创业大赛暨第三届“互联网+”大学生创新创业大赛；我校代表队在全国大学生“新道杯”沙盘模拟经营大赛中，获得北京赛区一等奖（亚军）和全国总决赛三等奖。第三，进一步助力实体项目孵化。2017年，我校成功注册5支学生创业团队；为14支团队提供60余万元的资助；3支团队被评选为“北京市优秀创业团队”称号，在第三届中国“互联网+”创新创业大赛，2支团队荣获市级二等奖，3支团队荣获市级三等奖。第四，进一步加强师资建设力度。我校启动了第二批创业教育骨干教师及校外创业导师遴选，并进行了多次集中培训。第五，进一步加大创业教研步伐。2017年，我校创业教育骨干教师成功申报并获得全国高等学校学生信息咨询与就业指导中心的创业类慕课建设课题；公开发表了多篇学术论文，受到学界好评。第六，进一步发挥区域示范效应。我校承办了中国新闻社的“国是论坛—就业季·创业季谁更难？”品牌活动。北京电视台和北京晚报也以不同形式对我校创业工作进行了专题报道。

四、就业质量跟踪与反馈

为切实掌握我校2017届毕业生的就业现状，充分了解毕业生的收入水平、学科专业与工作岗位相关程度、就业满意度、求职周期、求职渠道以及用人单位对毕业生的需求等情况，我校针对2017届毕业生及用人单位开展了问卷调查。本次调查回收毕业生有效问卷2836份，在性别、生源地、学历层次方面的分布如下表所示。用人单位问卷68份，涉及教育系统、企业单位、机关事业单位等各类性质单位。

表 4.1 调查问卷学生统计表

性别		生源地区		学历层次			总人数
男生	女生	北京生源	京外生源	专科生	本科生	研究生	
19.57	80.43	50.67	49.33	11.39	52.61	36	2836

(一) 毕业生求职结果调查

1. 毕业生初始年薪调查

毕业生最终落实的年薪平均 8.24 万元。其中，专科毕业生 6.37 万元，本科毕业生 8.23 万元，研究生 8.60 万元。各学历层次的初始年薪均高于去年。



图 4.1 不同学历层次毕业生最终落实年薪

2. 学科专业与工作岗位的相关程度

毕业生认为所学专业与即将从事的工作“很相关”和“相关”的比例共为 79.38%。与去年持平。

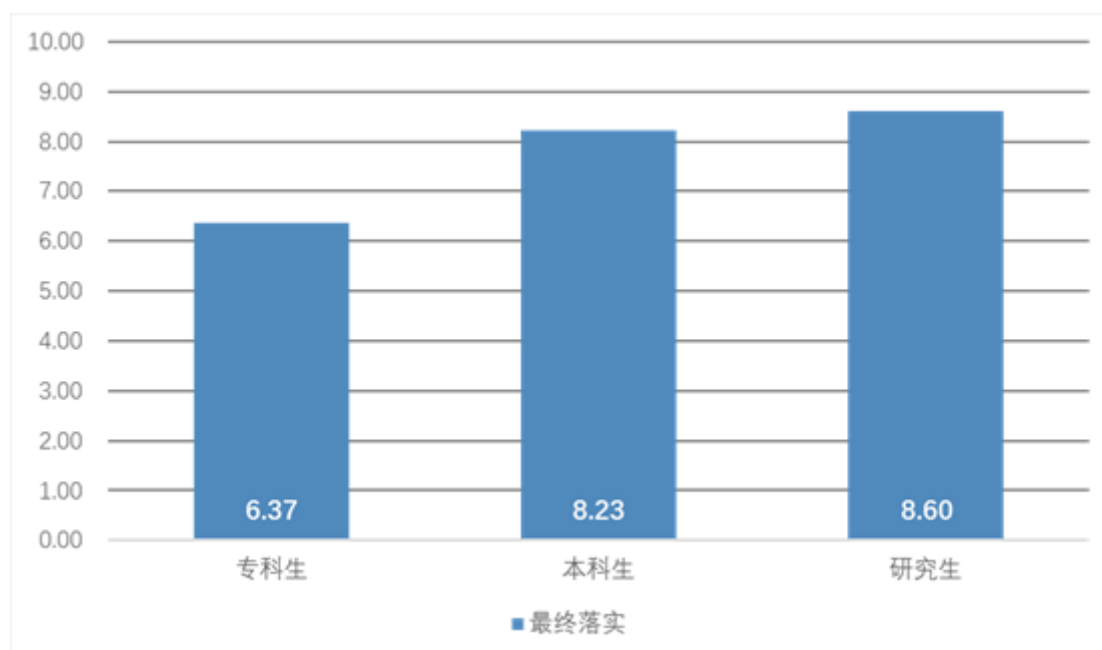

图 4.2 对于所学专业与即将从事的工作相关程度

3. 就业满意度调查

调查显示，毕业生对目前已落实工作表示“很满意”和“满意”的比例共为 73.46%。与去年持平。

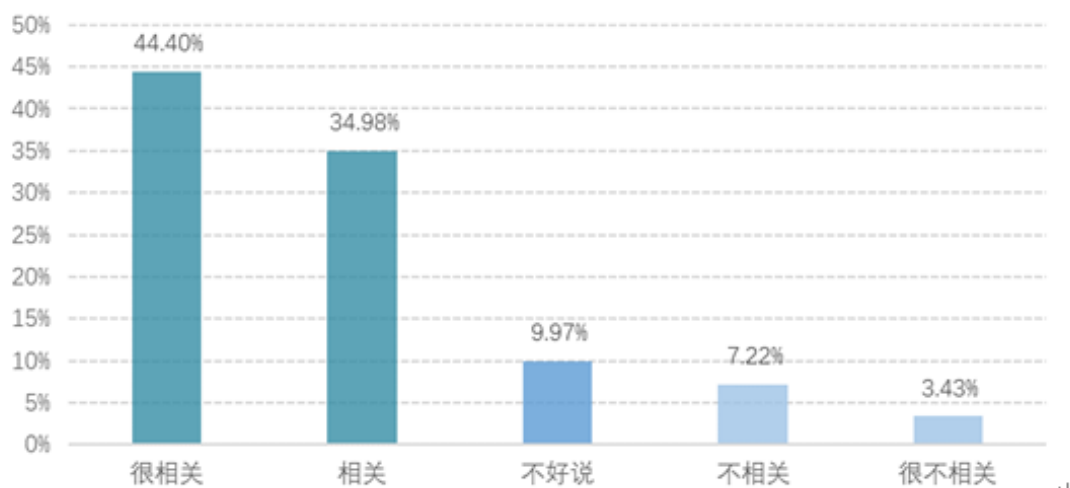

图 4.3 毕业生对目前已落实的工作的满意度

(二) 毕业生求职过程调查

1. 求职周期

调查显示，毕业生求职周期平均为 4.05 个月。就学历层次而言，研究生求职周期平均为 4.74 月；专科、本科学历层次毕业生求职初

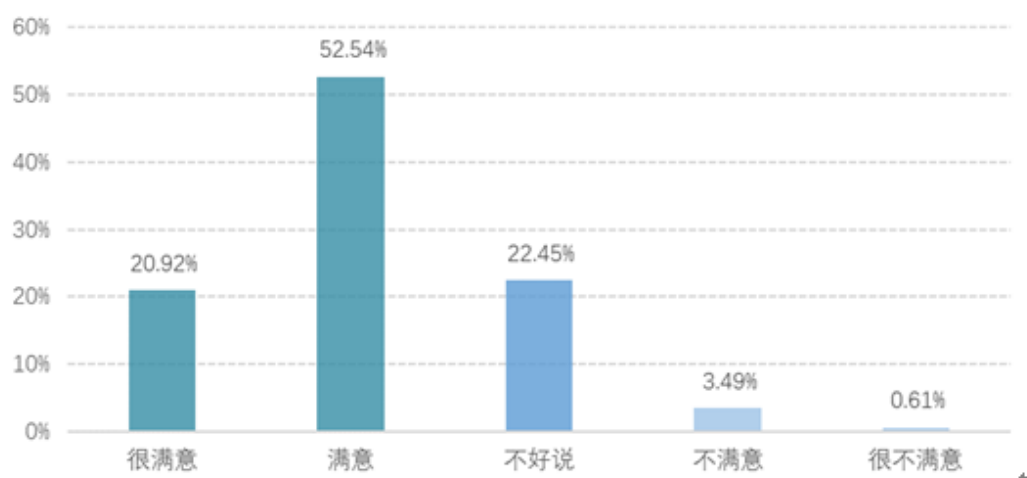
始到最终落实工作所用时间低于研究生。求职周期比去年略有下降。



图 4.4 不同学历求职周期

2. 求职成功渠道

本题为多选题，结果显示，毕业生落实就业最主要的渠道为学校组织的招聘会，其次为社会渠道，再次为学校发布的招聘信息。其中落实就业的方式中，学校组织的招聘会所占比例为 59.61%。综合对比两年情况，校园招聘会成为落实毕业生就业最重要的渠道。

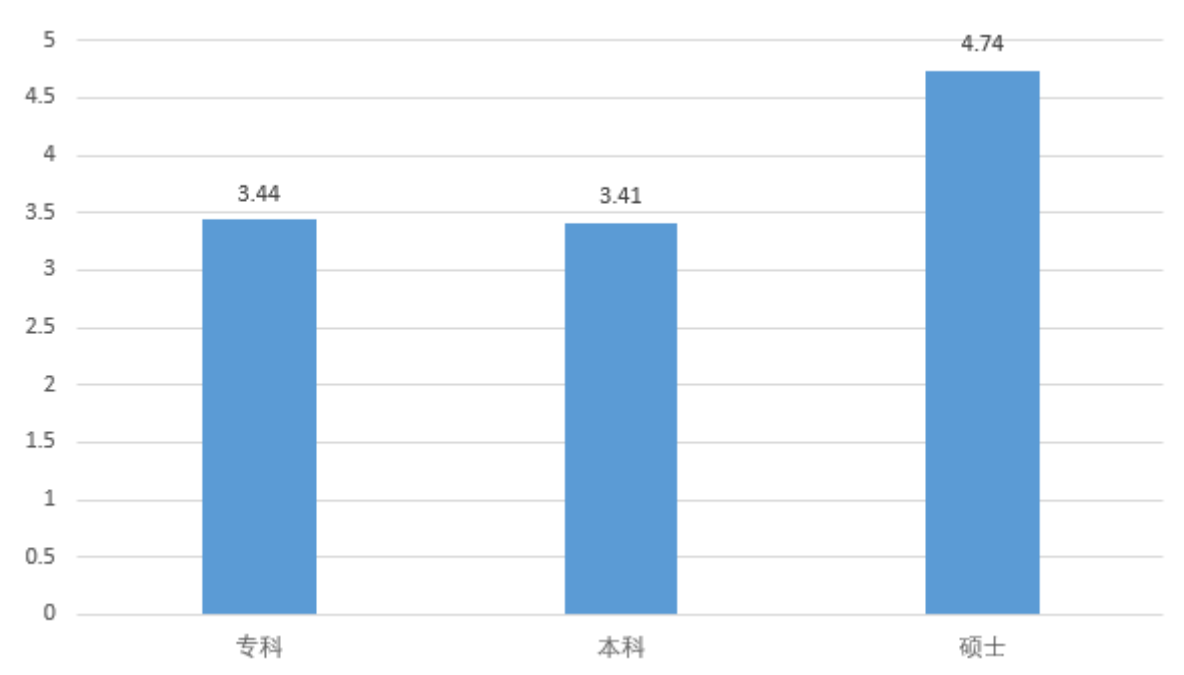

图 4.5 求职成功渠道

（三）用人单位调查与分析

1. 对本校毕业生未来需求

在未来三年对本校应届毕业生需求方面，有 81.54%的用人单位表示需求将增加或持平。与去年水平相同。

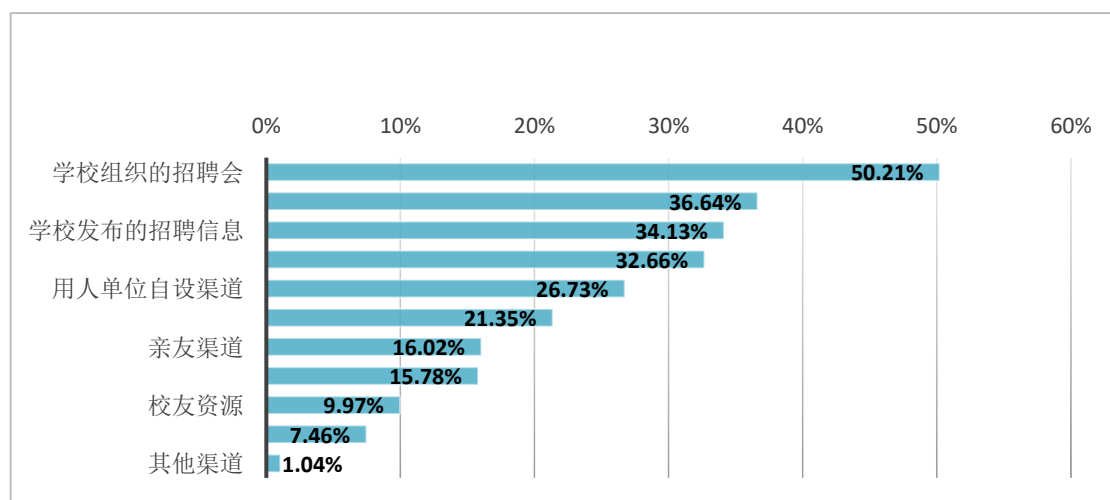

图 4.6 用人单位未来三年对本校应届毕业生需求

2. 满意度评价

2017 年，82.45%的调查单位对我校的毕业生表示“很满意”或“满意”，17.54%表示“一般”。

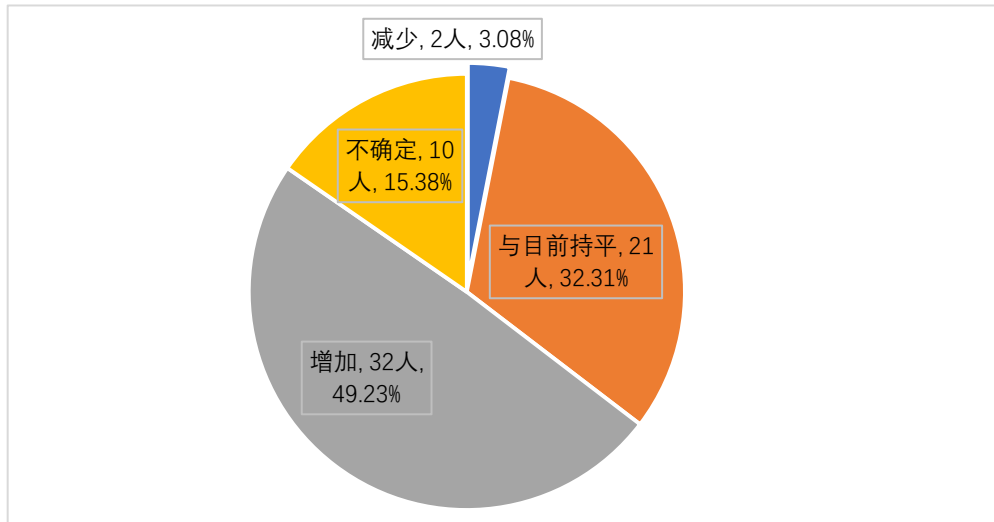

图 4.7 用人单位满意度评价

（四）对学校教育教学的反馈

学校积极推进招生、培养和就业一体化建设，建立就业对招生、培养的反馈机制，重视数据分析使用和有效调研，促使院系加强对专业的建设，促进专业内涵发展，不断提升学校人才培养质量。

强化就业与招生之间的联动，积极发挥就业数据在招生计划编制中的导向作用。2017年，学校根据就业数据反映出的北京基础教育师资需求量大、师范生供不应求的状况，及时调整招生计划，在我校总的招生计划没有变化的情况下，适度增加了师范类专业的招生计划；同时在编制京外分省计划时，根据就业学生在各省就业状况和当地人才需求状况，及时调整各院系招生专业和招生数量。

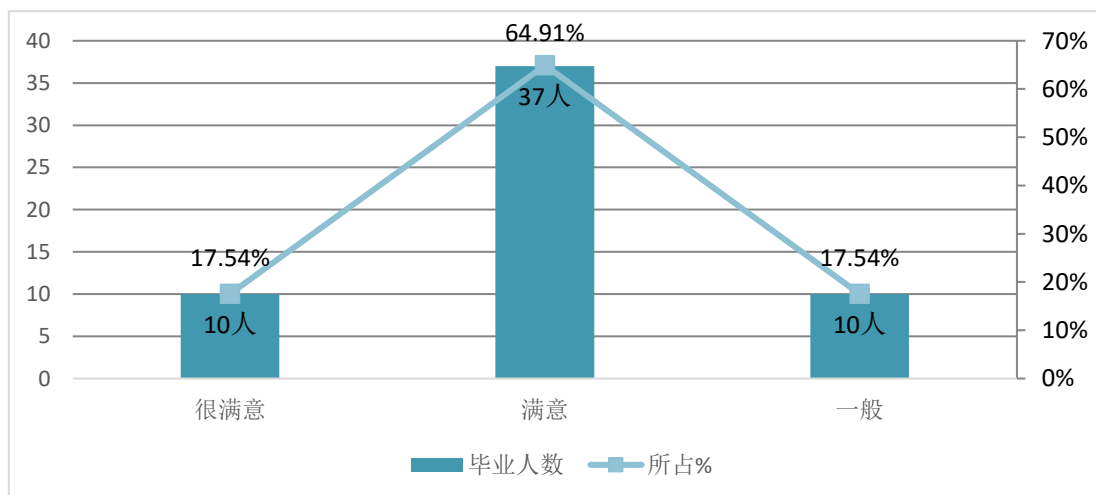
坚持对培养环节创新人才培养模式下毕业生就业情况的跟踪调查。通过对比在校期间获得过创新学分或参加校外访学的学生就业情况发现：在升学、出国、就业等方面比例均高于学校本专科毕业生平均水平。特别是参与科研和竞赛的1125名学生中有463人升学，占到了全校本科生升学人数的74.80%。

表 4.2 创新学分和国际交流毕业生就业情况统计表

项目	人数	升学率	出国率	签约率	就业率
竞赛（创新学分）	435	47.59%	10.80%	80.46%	100.00%
科研（创新学分）	690	38.55%	10.14%	78.84%	100.00%
论文 ⁶ （创新学分）	10	70.00%	10.00%	90.00%	100.00%
国际交流	199	18.59%	25.13%	75.38%	100.00%
全校本专科生	3145	20.60%	6.71%	72.40%	99.87%

⁶ 此文章指学生公开发表且申报到教务处申请获得创新学分的

坚持对人才培养模式和专业培养方案的有效反馈。2017年，学校坚定办学定位、致力于服务北京“四个中心”建设、服务首都基础教育，为北京地区培养大量优秀的基础教育师资，精准研判人才市场发展需求，坚持走内涵式发展道路，深化教育教学改革，全面实施北京市高等学校“高水平人才交叉培养计划”，强化卓越教师培养，进一步推进专业学科建设一体化与教学范式转型，构建了以信息化、国际化为背景，以学生发展为取向的本科人才培养体系，为提高学生面向未来、面向国际的适应能力奠定了基础。

附件一：本科各院系及专业就业情况统计

院系	专业	总计	国内深造率 (%)	出国(境)深造率 (%)	签约率 (%)	灵活就业率 (%)	就业率 (%)
数学科学学院	数学与应用数学	55	34.55	1.82	74.55	25.45	100.00
	数学与应用数学(师范)	77	33.77	2.60	90.91	9.09	100.00
	统计学	19	26.32	0.00	52.63	47.37	100.00
	信息与计算科学	12	0.00	8.33	41.67	58.33	100.00
数学科学学院 汇总		163	30.67	2.45	77.30	22.70	100.00
物理系	物理学(师范)	86	34.88	0.00	90.70	9.30	100.00
	信息工程(光电信息)	27	44.44	3.70	59.26	40.74	100.00
物理系 汇总		113	37.17	0.88	83.19	16.81	100.00
化学系	化学(师范)	73	45.21	5.48	94.52	5.48	100.00
	应用化学	21	33.33	14.29	76.19	23.81	100.00
化学系 汇总		94	42.55	7.45	90.43	9.57	100.00
生命科学学院	生物技术	28	57.14	0.00	92.86	7.14	100.00
	生物科学	25	48.00	12.00	84.00	16.00	100.00
	生物科学(师范)	48	52.08	12.50	97.92	2.08	100.00
生命科学学院 汇总		101	52.48	8.91	93.07	6.93	100.00
资源环境与旅游学院	地理科学(师范)	40	22.50	5.00	92.50	7.50	100.00
	地理信息科学	25	36.00	0.00	72.00	28.00	100.00
	旅游管理	25	16.00	8.00	60.00	40.00	100.00
	遥感科学与技术	19	47.37	5.26	73.68	26.32	100.00
资源环境与旅游学院 汇总		109	28.44	4.59	77.06	22.94	100.00
信息工程学院	电子信息工程	32	28.13	6.25	50.00	50.00	100.00
	计算机科学与技术	29	31.03	0.00	55.17	44.83	100.00
	计算机科学与技术(师范)	67	16.42	1.49	89.55	10.45	100.00
	软件工程	33	24.24	12.12	57.58	42.42	100.00
	信息工程	29	24.14	17.24	75.86	24.14	100.00
	智能科学与技术	22	13.64	9.09	36.36	63.64	100.00
信息工程学院 汇总		212	22.17	6.60	66.51	33.49	100.00
教育技术系	教育技术学	47	31.91	0.00	51.06	48.94	100.00
教育技术系 汇总		47	31.91	0.00	51.06	48.94	100.00
文学院	汉语国际教育	30	30.00	20.00	63.33	30.00	93.33
	汉语言文学	50	10.00	26.00	46.00	54.00	100.00
	汉语言文学(高级涉外文秘)	38	10.53	26.32	55.26	42.11	97.37
	汉语言文学(师范)	109	24.77	7.34	88.99	11.01	100.00
	文化产业管理	34	11.76	20.59	47.06	52.94	100.00
	戏剧影视文学	22	18.18	9.09	27.27	72.73	100.00
文学院 汇总		283	18.73	16.25	64.31	34.63	98.94
历史学院	考古学	18	33.33	11.11	61.11	38.89	100.00

院系	专业	总计	国内深造率 (%)	出国(境)深造率 (%)	签约率 (%)	灵活就业率 (%)	就业率 (%)
	历史学(城市传统与文化管理)	17	41.18	11.76	64.71	35.29	100.00
	历史学(基地班)	14	50.00	7.14	64.29	35.71	100.00
	历史学(师范)	21	38.10	4.76	90.48	9.52	100.00
	世界史	26	42.31	11.54	80.77	19.23	100.00
历史学院 汇总		96	40.63	9.38	73.96	26.04	100.00
政法学院	法学	35	37.14	8.57	57.14	42.86	100.00
	社会工作	22	22.73	9.09	59.09	40.91	100.00
	哲学	19	21.05	10.53	42.11	57.89	100.00
	政治学与行政学	29	24.14	13.79	58.62	41.38	100.00
政法学院 汇总		105	27.62	10.48	55.24	44.76	100.00
外国语学院	德语	32	21.88	6.25	37.50	62.50	100.00
	俄语	18	22.22	16.67	72.22	27.78	100.00
	法语	21	14.29	19.05	52.38	47.62	100.00
	日语	37	13.51	29.73	67.57	32.43	100.00
	西班牙语	19	5.26	21.05	52.63	47.37	100.00
	英语	78	20.51	25.64	84.62	15.38	100.00
	英语(师范)	76	26.32	9.21	88.16	11.84	100.00
外国语学院 汇总		281	19.93	18.15	72.60	27.40	100.00
马克思主义学院	思想政治教育(师范)	37	40.54	0.00	91.89	8.11	100.00
马克思主义学院 汇总		37	40.54	0.00	91.89	8.11	100.00
教育学院	教育学	26	42.31	23.08	88.46	11.54	100.00
教育学院 汇总		26	42.31	23.08	88.46	11.54	100.00
心理学院	心理学	24	33.33	12.50	62.50	37.50	100.00
心理学院 汇总		24	33.33	12.50	62.50	37.50	100.00
管理学院	电子商务	27	22.22	7.41	74.07	25.93	100.00
	公共事业管理	30	23.33	6.67	50.00	50.00	100.00
	国际经济与贸易	31	3.23	12.90	41.94	58.06	100.00
	劳动与社会保障	36	16.67	16.67	63.89	36.11	100.00
	信息管理与信息系统	27	14.81	0.00	70.37	29.63	100.00
管理学院 汇总		151	15.89	9.27	59.60	40.40	100.00
初等教育学院	美术学(小学教育)(师范)	34	8.82	2.94	88.24	11.76	100.00
	小学教育(科学教育)(师范)	30	6.67	0.00	93.33	6.67	100.00
	小学教育(数学)(师范)	82	6.10	0.00	92.68	7.32	100.00
	小学教育(信息技术)(师范)	29	3.45	0.00	96.55	3.45	100.00
	小学教育(英语)(师范)	38	5.26	13.16	94.74	5.26	100.00
	小学教育(中文)(师范)	184	4.89	1.63	92.93	7.07	100.00
	音乐学(小学教育)(师范)	25	4.00	0.00	96.00	4.00	100.00
初等教育学院 汇总		422	5.45	2.13	93.13	6.87	100.00

院系	专业	总计	国内深造率 (%)	出国(境)深造率 (%)	签约率 (%)	灵活就业率 (%)	就业率 (%)
学前教育学院	学前教育(师范)	110	8.18	1.82	80.00	20.00	100.00
学前教育学院 汇总		110	8.18	1.82	80.00	20.00	100.00
美术学院	环境设计	21	28.57	9.52	57.14	42.86	100.00
	绘画(国画)	17	29.41	5.88	58.82	41.18	100.00
	绘画(油画)	33	18.18	9.09	45.45	54.55	100.00
	美术学(师范)	44	22.73	2.27	81.82	18.18	100.00
	美术学(艺术市场)	21	14.29	4.76	28.57	71.43	100.00
	视觉传达设计	19	26.32	15.79	52.63	47.37	100.00
美术学院 汇总		155	22.58	7.10	57.42	42.58	100.00
音乐学院	录音艺术	13	7.69	0.00	23.08	69.23	92.31
	舞蹈学	36	33.33	2.78	41.67	58.33	100.00
	音乐学	38	15.79	5.26	44.74	55.26	100.00
	音乐学(师范)	56	35.71	1.79	87.50	12.50	100.00
音乐学院 汇总		143	27.27	2.80	58.74	40.56	99.30
总计		2672	23.17	7.71	74.06	25.79	99.85

附件二：研究生各院系及专业就业情况统计

院系	专业	总计	国内深造率 (%)	出国(境)深造率 (%)	签约率 (%)	灵活就业率 (%)	就业率 (%)
数学科学学院	概率论与数理统计	3	0.00	0.00	33.33	66.67	100.00
	基础数学	36	13.89	11.11	66.67	33.33	100.00
	计算数学	3	0.00	0.00	33.33	66.67	100.00
	数学教育	27	0.00	0.00	81.48	18.52	100.00
	数学物理	4	0.00	25.00	100.00	0.00	100.00
	数学与信息技术	1	100.00	0.00	100.00	0.00	100.00
	统计学	20	25.00	0.00	65.00	35.00	100.00
	应用数学	18	16.67	0.00	44.44	55.56	100.00
	应用统计	57	5.26	0.00	61.40	38.60	100.00
数学科学学院 汇总		169	10.06	2.96	64.50	35.50	100.00
物理系	材料物理与化学	6	50.00	0.00	83.33	16.67	100.00
	光学	18	16.67	5.56	72.22	27.78	100.00
	光学工程	8	12.50	0.00	87.50	12.50	100.00
	科学技术史	6	0.00	0.00	83.33	16.67	100.00
	课程与教学论	7	0.00	0.00	57.14	42.86	100.00
	凝聚态物理	12	25.00	0.00	83.33	16.67	100.00
物理系 汇总		57	17.54	1.75	77.19	22.81	100.00
化学系	分析化学	12	16.67	0.00	75.00	25.00	100.00
	高分子化学与物理	8	25.00	25.00	100.00	0.00	100.00
	环境工程	13	15.38	7.69	76.92	23.08	100.00
	课程与教学论	1	0.00	0.00	100.00	0.00	100.00
	无机化学	11	27.27	0.00	81.82	18.18	100.00
	物理化学	17	23.53	0.00	82.35	17.65	100.00
	有机化学	7	14.29	0.00	57.14	42.86	100.00
化学系 汇总		69	20.29	4.35	79.71	20.29	100.00
生命科学学院	动物学	4	25.00	0.00	75.00	25.00	100.00
	课程与教学论	1	0.00	0.00	100.00	0.00	100.00
	生理学	1	0.00	0.00	100.00	0.00	100.00
	生态学	9	11.11	0.00	88.89	11.11	100.00
	生物化学与分子生物学	27	11.11	3.70	81.48	18.52	100.00
	微生物学	11	0.00	0.00	81.82	18.18	100.00
	细胞生物学	41	31.71	0.00	73.17	26.83	100.00
	遗传学	23	0.00	4.35	73.91	26.09	100.00
	植物学	5	0.00	20.00	60.00	40.00	100.00
生命科学学院 汇总		122	14.75	2.46	77.05	22.95	100.00
资源环境与旅游学院	地图学与地理信息系统	47	10.64	0.00	72.34	27.66	100.00
	地图制图学与地理信息工程	9	22.22	0.00	66.67	33.33	100.00

院系	专业	总计	国内深造率 (%)	出国(境)深造率 (%)	签约率 (%)	灵活就业率 (%)	就业率 (%)
	第四纪地质学	1	0.00	0.00	0.00	100.00	100.00
	环境工程	41	7.32	0.00	70.73	29.27	100.00
	环境科学	4	0.00	0.00	50.00	50.00	100.00
	课程与教学论	1	0.00	0.00	100.00	0.00	100.00
	旅游管理	3	0.00	0.00	66.67	33.33	100.00
	人文地理学	19	10.53	0.00	78.95	21.05	100.00
	水文学及水资源	1	0.00	0.00	100.00	0.00	100.00
	自然地理学	19	5.26	0.00	73.68	26.32	100.00
资源环境与旅游学院 汇总		145	8.97	0.00	71.72	28.28	100.00
信息工程学院	高可靠嵌入式系统	2	50.00	50.00	100.00	0.00	100.00
	计算机技术	30	3.33	3.33	60.00	40.00	100.00
	计算机应用技术	18	5.56	0.00	61.11	38.89	100.00
	课程与教学论	2	50.00	0.00	100.00	0.00	100.00
	软件工程	6	33.33	0.00	66.67	33.33	100.00
	通信与信息系统	21	9.52	0.00	61.90	33.33	95.24
	智能应用技术	3	0.00	0.00	66.67	33.33	100.00
信息工程学院 汇总		82	9.76	2.44	63.41	35.37	98.78
教育技术系	教育技术学	20	0.00	0.00	65.00	30.00	95.00
	课程与教学论	3	0.00	0.00	33.33	66.67	100.00
教育技术系 汇总		23	0.00	0.00	60.87	34.78	95.65
文学院	比较文学与世界文学	15	6.67	0.00	53.33	46.67	100.00
	编辑出版学	2	0.00	0.00	50.00	50.00	100.00
	传播学	2	0.00	0.00	100.00	0.00	100.00
	汉语国际教育	54	1.85	1.85	42.59	57.41	100.00
	汉语言文学学	11	9.09	0.00	81.82	18.18	100.00
	课程与教学论	3	0.00	0.00	66.67	33.33	100.00
	媒介经济学	2	0.00	0.00	0.00	100.00	100.00
	文化产业	6	0.00	16.67	66.67	16.67	83.33
	文化研究	7	28.57	0.00	57.14	28.57	85.71
	文艺学	25	4.00	0.00	56.00	44.00	100.00
	新闻学	2	0.00	0.00	0.00	100.00	100.00
	影视文学	3	0.00	0.00	33.33	66.67	100.00
	语言学及应用语言学	9	11.11	11.11	55.56	44.44	100.00
	中国古代文学	36	5.56	0.00	63.89	33.33	97.22
中国现当代文学	17	11.76	0.00	70.59	17.65	88.24	
文学院 汇总		194	5.67	1.55	55.67	41.75	97.42
历史学院	考古学	8	12.50	0.00	75.00	25.00	100.00
	课程与教学论	3	0.00	0.00	100.00	0.00	100.00
	世界史	31	22.58	0.00	67.74	29.03	96.77
	文物与博物馆	27	3.70	3.70	37.04	62.96	100.00

院系	专业	总计	国内深造率 (%)	出国(境)深造率 (%)	签约率 (%)	灵活就业率 (%)	就业率 (%)
	中国近现代史	3	33.33	0.00	66.67	0.00	66.67
	中国史	52	15.38	0.00	67.31	30.77	98.08
历史学院 汇总		124	14.52	0.81	62.10	35.48	97.58
政法学院	法学理论	2	0.00	0.00	100.00	0.00	100.00
	课程与教学论	13	0.00	0.00	61.54	38.46	100.00
	伦理学	5	20.00	0.00	80.00	20.00	100.00
	逻辑学	1	0.00	0.00	100.00	0.00	100.00
	马克思主义哲学	15	6.67	0.00	73.33	26.67	100.00
	美学	3	0.00	0.00	33.33	66.67	100.00
	民商法学	3	0.00	0.00	66.67	33.33	100.00
	外国哲学	5	0.00	0.00	60.00	40.00	100.00
	宪法学与行政法学	4	0.00	0.00	50.00	50.00	100.00
	刑法学	2	0.00	0.00	50.00	50.00	100.00
	政治学理论	5	0.00	0.00	40.00	60.00	100.00
	中共党史	4	0.00	0.00	75.00	25.00	100.00
	中国哲学	4	25.00	0.00	100.00	0.00	100.00
	宗教学	2	0.00	0.00	100.00	0.00	100.00
政法学院 汇总		68	4.41	0.00	67.65	32.35	100.00
外国语学院	德语语言文学	5	0.00	20.00	80.00	20.00	100.00
	俄语语言文学	12	0.00	8.33	58.33	41.67	100.00
	法语语言文学	11	0.00	0.00	36.36	63.64	100.00
	日语语言文学	6	0.00	0.00	50.00	50.00	100.00
	外国语言学及应用语言学	13	0.00	0.00	61.54	38.46	100.00
	西班牙语语言文学	2	0.00	0.00	100.00	0.00	100.00
	英语笔译	35	0.00	2.86	45.71	54.29	100.00
	英语语言文学	11	0.00	0.00	63.64	36.36	100.00
外国语学院 汇总		95	0.00	3.16	53.68	46.32	100.00
教育学院	现代教育技术	15	0.00	0.00	66.67	26.67	93.33
	心理健康教育	13	0.00	0.00	30.77	69.23	100.00
	学科教学(地理)	9	0.00	0.00	77.78	22.22	100.00
	学科教学(化学)	10	0.00	0.00	70.00	20.00	90.00
	学科教学(历史)	7	0.00	0.00	85.71	14.29	100.00
	学科教学(美术)	3	0.00	0.00	100.00	0.00	100.00
	学科教学(生物)	7	0.00	0.00	57.14	42.86	100.00
	学科教学(数学)	21	0.00	0.00	90.48	9.52	100.00
	学科教学(思政)	11	0.00	0.00	90.91	9.09	100.00
	学科教学(物理)	12	0.00	0.00	91.67	8.33	100.00
	学科教学(音乐)	11	0.00	0.00	72.73	27.27	100.00
	学科教学(英语)	23	0.00	0.00	78.26	21.74	100.00

院系	专业	总计	国内深造率 (%)	出国(境)深造率 (%)	签约率 (%)	灵活就业率 (%)	就业率 (%)
	学科教学(语文)	25	4.00	4.00	84.00	16.00	100.00
	比较教育学	5	0.00	0.00	40.00	60.00	100.00
	教师教育	2	0.00	0.00	100.00	0.00	100.00
	教育技术学	1	0.00	0.00	100.00	0.00	100.00
	教育经济与管理	12	0.00	0.00	66.67	25.00	91.67
	教育学原理	20	20.00	5.00	90.00	10.00	100.00
	课程与教学论	18	5.56	0.00	55.56	38.89	94.44
教育学院 汇总		225	2.67	0.89	75.11	23.11	98.22
心理学院	发展与教育心理学	13	7.69	7.69	84.62	15.38	100.00
	基础心理学	20	25.00	0.00	60.00	35.00	95.00
	应用心理	39	2.56	0.00	64.10	33.33	97.44
	应用心理学	4	25.00	0.00	75.00	25.00	100.00
心理学院 汇总		76	10.53	1.32	67.11	30.26	97.37
管理学院	公共管理	49	0.00	0.00	95.92	4.08	100.00
	公共管理信息化理论与技术	3	0.00	0.00	100.00	0.00	100.00
	行政管理	9	11.11	0.00	66.67	33.33	100.00
	社会保障	5	0.00	0.00	60.00	40.00	100.00
管理学院 汇总		66	1.52	0.00	89.39	10.61	100.00
初等教育学院	初等教育学	5	0.00	0.00	80.00	0.00	80.00
	科学与技术教育	3	0.00	0.00	66.67	33.33	100.00
	课程与教学论	13	7.69	0.00	84.62	7.69	92.31
	美术	1	0.00	0.00	100.00	0.00	100.00
	美术学	3	0.00	0.00	33.33	33.33	66.67
	少年儿童组织与思想意识教育	2	0.00	0.00	50.00	0.00	50.00
	小学教育	29	0.00	0.00	82.76	13.79	96.55
初等教育学院 汇总		56	1.79	0.00	78.57	12.50	91.07
学前教育学院	学前教育	21	0.00	0.00	90.48	9.52	100.00
	学前教育学	4	0.00	0.00	75.00	25.00	100.00
学前教育学院 汇总		25	0.00	0.00	88.00	12.00	100.00
美术学院	美术	50	2.00	0.00	48.00	52.00	100.00
	美术学	23	8.70	0.00	56.52	43.48	100.00
	设计学	11	0.00	0.00	72.73	27.27	100.00
美术学院 汇总		84	3.57	0.00	53.57	46.43	100.00
音乐学院	音乐	41	0.00	0.00	60.98	31.71	92.68
	音乐与舞蹈学	33	6.06	0.00	39.39	51.52	90.91
音乐学院 汇总		74	2.70	0.00	51.35	40.54	91.89
高等教育研究所	高等教育学	3	0.00	0.00	0.00	100.00	100.00

院系	专业	总计	国内深造率 (%)	出国(境)深造率 (%)	签约率 (%)	灵活就业率 (%)	就业率 (%)
高等教育研究所		3	0.00	0.00	0.00	100.00	100.00
马克思主义学院	马克思主义发展史	2	0.00	0.00	0.00	100.00	100.00
	马克思主义基本原理	13	0.00	0.00	61.54	38.46	100.00
	马克思主义中国化研究	9	0.00	0.00	55.56	44.44	100.00
	思想政治教育	17	0.00	0.00	70.59	29.41	100.00
	中共党史	4	25.00	0.00	100.00	0.00	100.00
马克思主义学院 汇总		45	2.22	0.00	64.44	35.56	100.00
中国书法文化研究院	美术	36	5.56	0.00	47.22	25.00	72.22
	美术学	20	20.00	0.00	60.00	15.00	75.00
中国书法文化研究院 汇总		56	10.71	0.00	51.79	21.43	73.21
总计		1858	7.53	1.29	66.74	31.00	97.74